

RAPPORTO AGRICOLA 2018 SINTESI



Schweizerische Eidgenossenschaft
Confédération suisse
Confederazione Svizzera
Confederaziun svizra

Dipartimento federale dell'economia,
della formazione e della ricerca DEFR
Ufficio federale dell'agricoltura UFAG

Editore

Ufficio federale dell'agricoltura UFAG

CH-3003 Berna

Telefono: 058 462 25 11

Telefax: 058 462 26 34

Internet: www.rapportoagricolo.ch

Copyright: UFAG, Berna 2018

Veste grafica

Panache AG, Berna

Distribuzione

UFCL, Vendita di pubblicazioni federali, CH-3003 Berna

www.pubblicazionifederali.admin.ch

N. art. 730.681.18I

L'agroecosistema al servizio dell'uomo

L'uomo riceve dagli ecosistemi una varietà di prestazioni che contribuiscono al suo benessere. Gli agroecosistemi ne sono una parte e sono utilizzati e protetti dagli attori nell'agricoltura. Da questi scaturiscono prestazioni, come l'approvvigionamento in derrate alimentari, habitat pregiati per la salvaguardia della biodiversità, suoli fertili e paesaggi curati.

L'agricoltura da un lato sfrutta le risorse naturali degli ecosistemi per la messa a disposizione di prodotti vegetali e animali, dall'altro interviene nei processi naturali. Interventi troppo massicci gravano sugli ecosistemi e riducono le altre

prestazioni altrettanto richieste dalla società. Bisogna evitare che la produzione agricola prenda il sopravvento in maniera unilaterale a scapito delle altre prestazioni culturali di sostegno e con azione regolatoria. È inoltre importante conferire la debita importanza alla produttività nell'ecosistema.

Il Rapporto agricolo 2018 fornisce una visione sugli ambiti di attività della politica agricola svizzera che sostengono questo equilibrio per il bene della società. Il «Rapporto agricolo 2018 – Sintesi» presenta una selezione di temi.

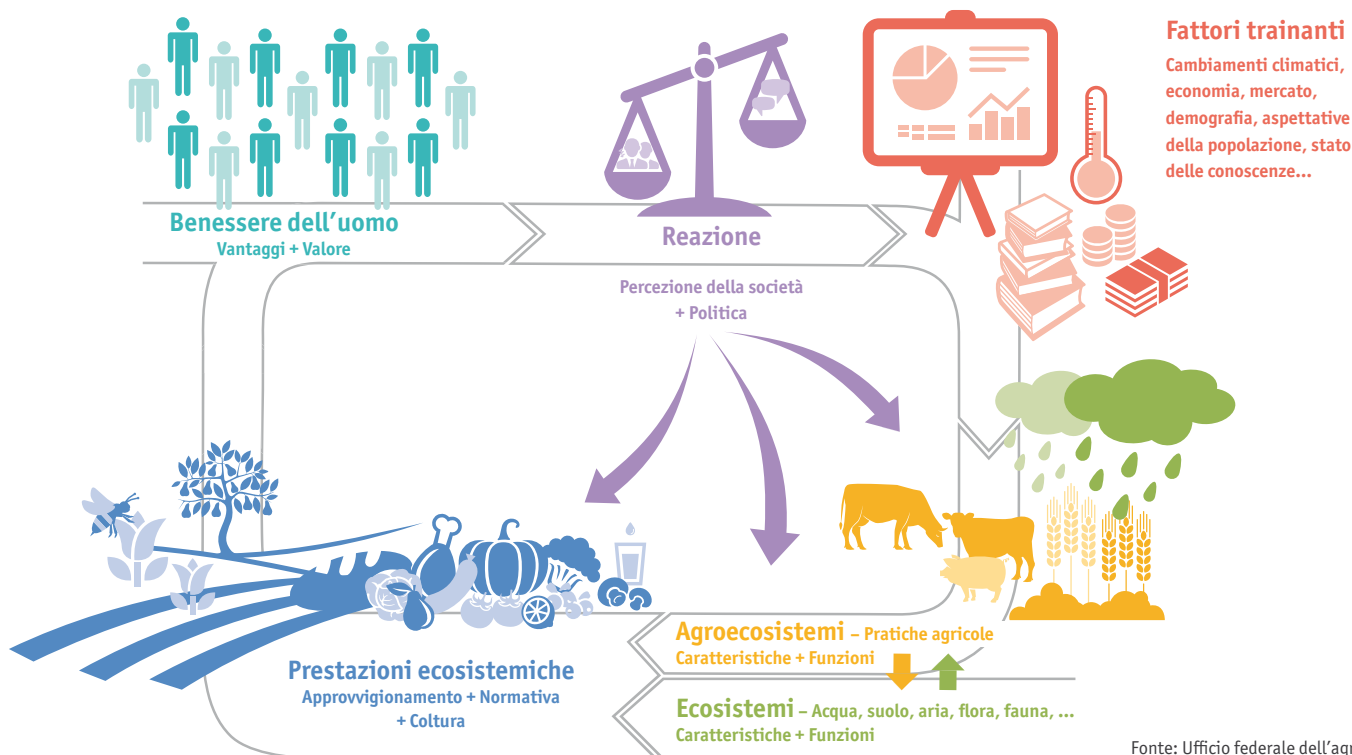

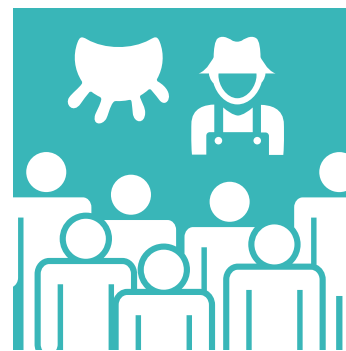

Detenzione rispettosa degli animali e produzione restano i temi principali

Opinioni della popolazione svizzera sull'agricoltura

Per la popolazione svizzera la detenzione rispettosa delle esigenze degli animali e la produzione di derrate alimentari sono i settori di compiti più importanti dell'agricoltura. Rispetto all'indagine del 2012, nel 2018 le differenze nell'importanza tra i diversi settori di compiti si sono assottigliate.



2018



2012

Reddito agricolo

Nel quadro dell'analisi, i dati delle aziende individuali vengono ponderati in modo che il reddito delle aziende agricole svizzere venga rappresentato il più realisticamente possibile.

Nel 2017 il reddito agricolo è stato calcolato sulla base di un campione composto da 2199 aziende scelte in maniera aleatoria.

Il reddito agricolo del 2017 ammontava in media a circa 67 800 franchi per azienda. Rispetto all'anno precedente è aumentato del 5,6 per cento.

2017:
67 849 franchi
per azienda

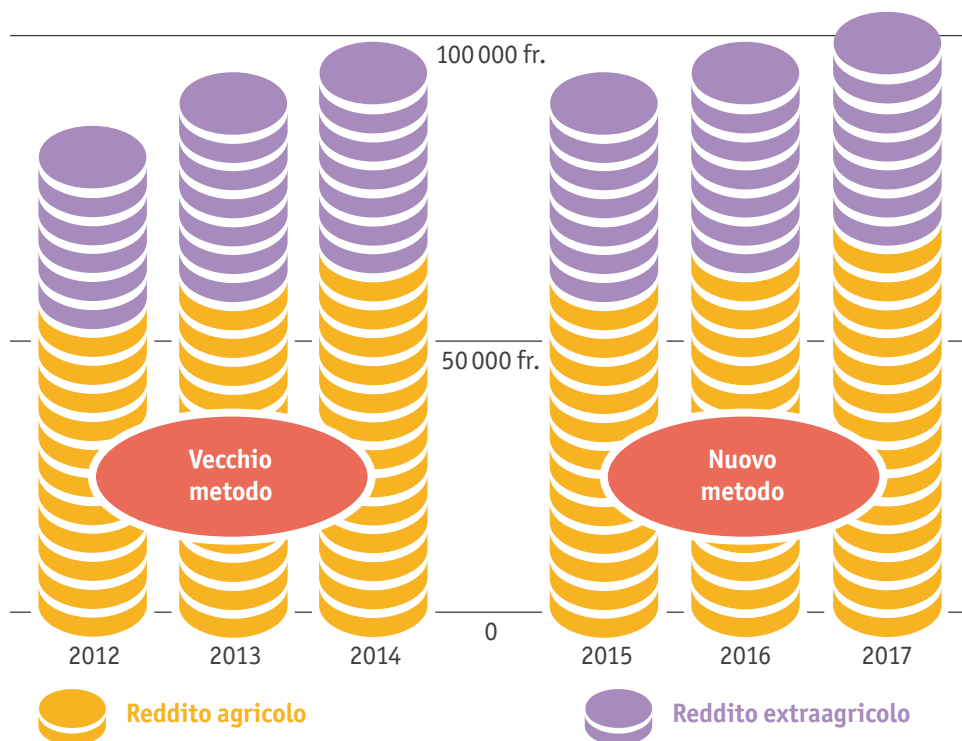

Mutamento strutturale

Nel 2017 in Svizzera si contavano circa 51 600 aziende agricole, ovvero l'1,2 per cento in meno rispetto all'anno precedente. La superficie agricola utile gestita dall'insieme di tali aziende ammontava a 1,046 milioni di ettari, quella gestita in media da un'azienda a 20,3 ettari. Dal 2000 il numero di aziende agricole è diminuito complessivamente di 19 000 unità circa, subendo un calo annuale dell'1,8 per cento.

Nel 2017 le persone occupate nell'agricoltura erano 153 900, ovvero lo 0,3 per cento in più rispetto all'anno precedente. Rispetto al 2000 si è registrato un calo pari circa a 50 000 persone.



2017:
51 620 aziende
153 864 lavoratori
1 046 109 ha di superficie agricola utile

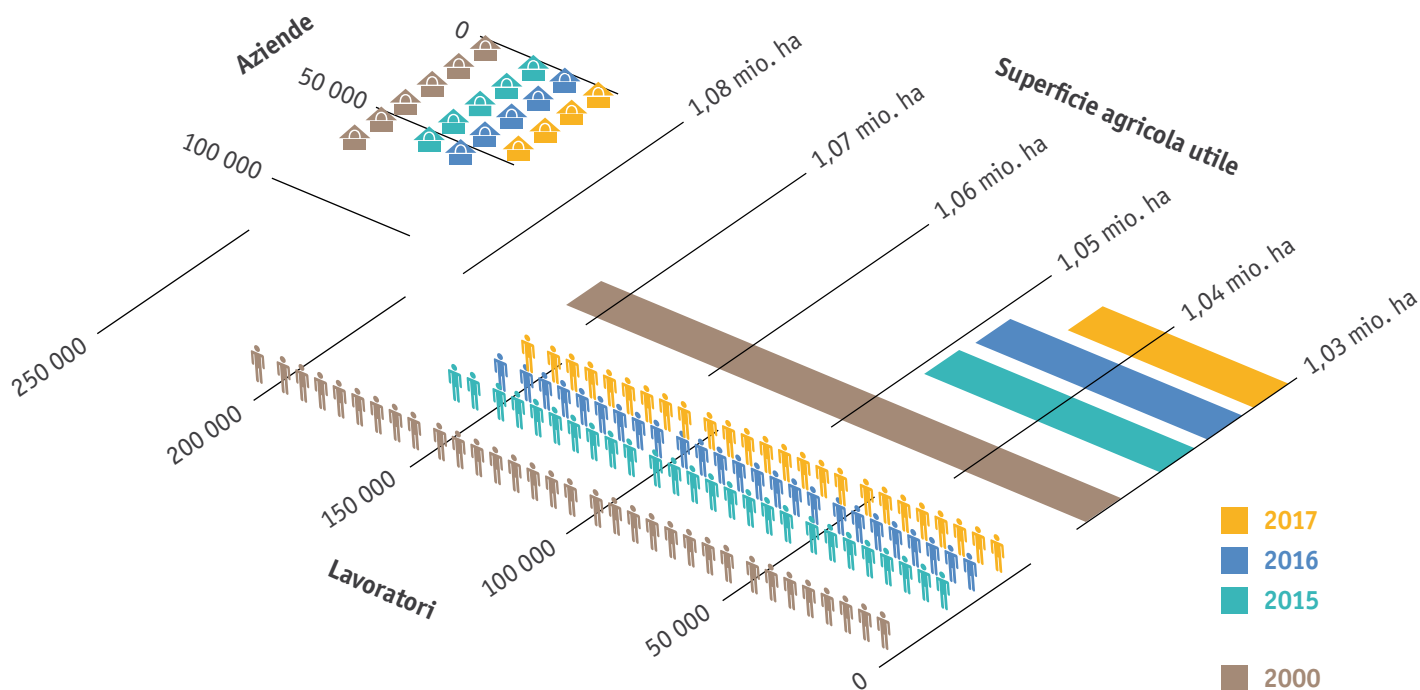

Detentori ed effettivi di animali da reddito

Il numero dei detentori è in calo da anni. Nell'anno oggetto del rapporto, oltre 35 500 aziende detenevano bovini, circa 6 400 suini e appena 12 900 pollame da reddito. Negli scorsi anni gli effettivi di animali da reddito sono evoluti in maniera differenziata. Quello di vacche è lievemente diminuito, attestandosi, nel 2017, a circa 692 600 capi. Anche quello di suini ha segnato un calo dello 0,6 per cento, toccando quota 1,44 milioni di capi circa. Per l'effettivo di pollame, in crescita da anni, nel 2017 si sono registrati 11,4 milioni di capi. Da anni, in seguito al progressivo cambiamento strutturale, si osserva una concentrazione su effettivi medi più grandi.

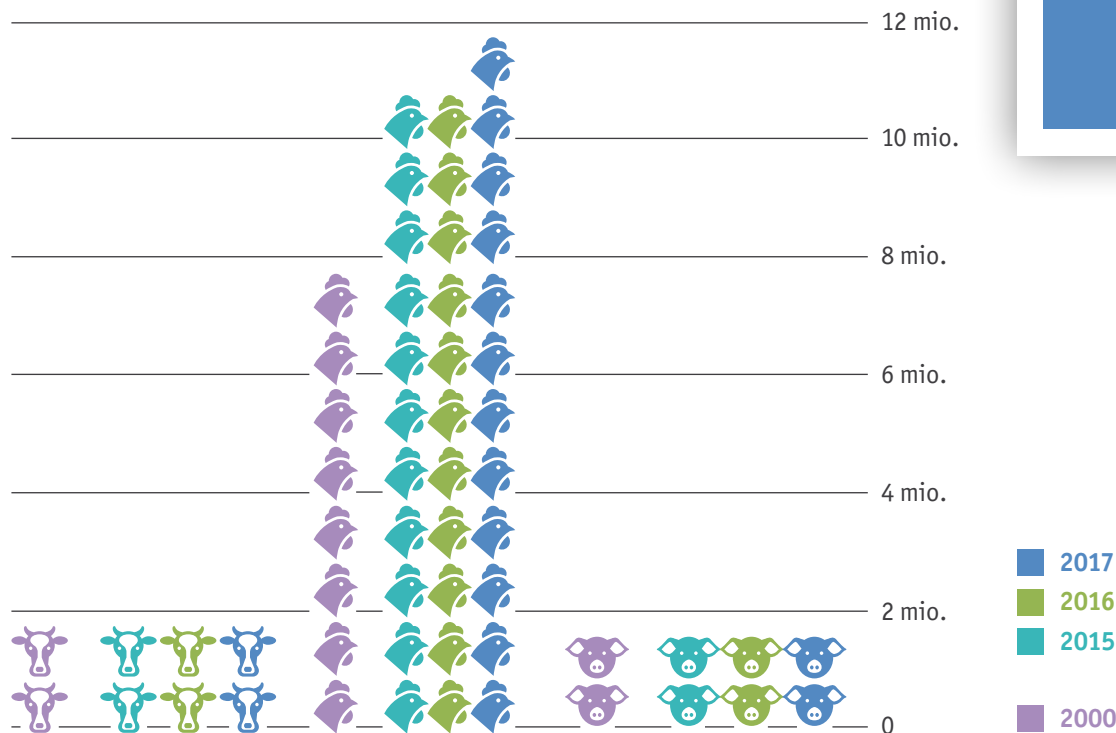

**2000/02-2017:
effettivo di
pollame +65 %**

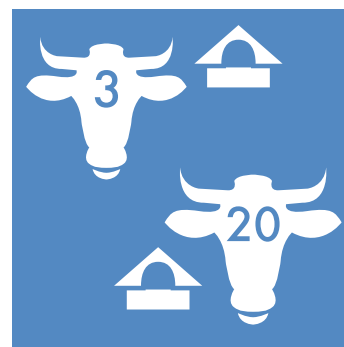

Migliori possibilità di sviluppo nella regione di pianura



Produzione lattiera

L'economia lattiera è la filiera principale dell'agricoltura svizzera con una quota del 20 per cento circa rispetto alla produzione dell'intero settore primario. Nell'anno oggetto del rapporto la produzione totale di latte è ammontata a circa 3,43 milioni di tonnellate circa restando allo stesso livello dell'anno precedente.

Nel 2017 in Svizzera vi erano circa 20 377 produttori di latte, di cui 10 688 nella regione di pianura e 9689 nella regione di montagna. Nel 2017 un'azienda di pianura ha commercializzato in media circa 210 100 chilogrammi di latte, mentre un'azienda di montagna 111 400 chilogrammi. Negli ultimi dieci anni il quantitativo di latte fornito dalle aziende di pianura è aumentato del 71 per cento, quello delle aziende di montagna del 50 per cento.

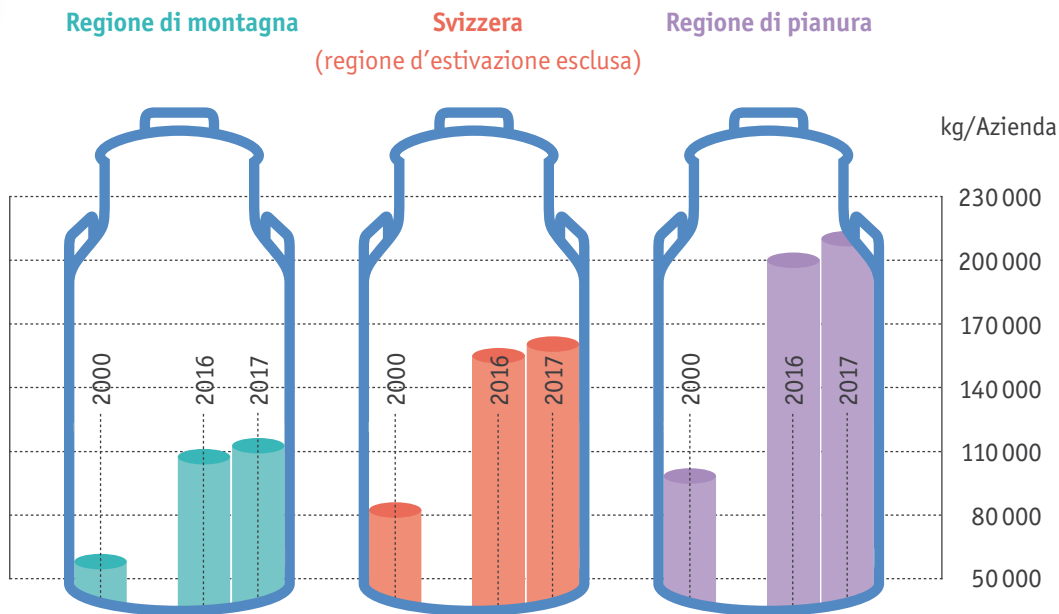

Fonte: Ufficio federale dell'agricoltura

Piano d'azione dei prodotti fitosanitari

Nel 2017 il Consiglio federale ha approvato il Piano d'azione sui prodotti fitosanitari. Nella prima fase di attuazione l'attenzione è stata posta sulla riduzione delle applicazioni di prodotti fitosanitari (PF) e sulla protezione delle acque. Le prime importanti misure sono già state introdotte un anno dopo l'approvazione del piano. Sono concessi nuovi contributi per una produzione con un impiego ridotto di PF. La Stazione federale di ricerca agronomica Agroscope si è concentrata sulla protezione fitosanitaria sostenibile. Immissioni nelle acque sotterranee mediante il dilavamento e sistemi d'evacuazione delle acque dal piazzale devono essere ridotti con nuove prescrizioni e incentivi.

**Obiettivo:
dimezzamento
dei rischi**

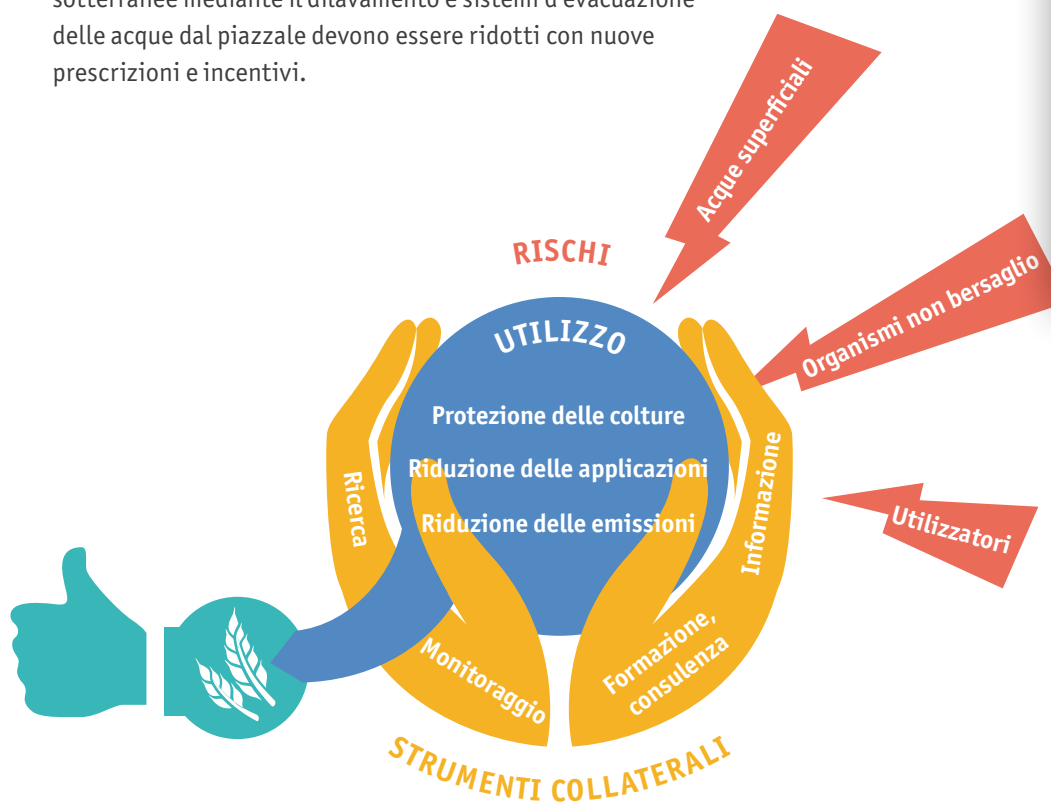

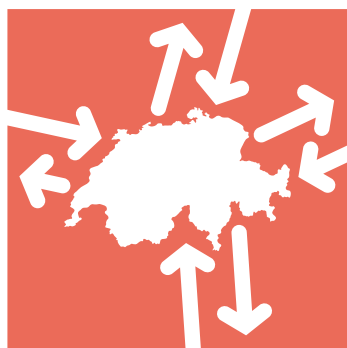

L'UE è il principale partner commerciale della Svizzera

Commercio estero di prodotti agricoli

Nel 2017 il commercio di prodotti agricoli si è sviluppato in generale in modo dinamico. La Svizzera ha importato prodotti agricoli nel complesso per un valore pari a 12,4 miliardi di franchi, ovvero 0,5 miliardi di franchi in più rispetto al 2016. Tra i prodotti maggiormente importati vi sono bevande e frutta. Le esportazioni agricole nel 2017 si sono attestate nel complesso a 9,1 miliardi di franchi, ovvero 0,4 miliardi di franchi in più rispetto all'anno precedente. Tra le importazioni, le più significative sono quelle dei beni voluttuari, in particolare il caffè.

Nel 2017 il 74 per cento delle importazioni di prodotti agricoli proveniva dall'UE, mentre il 57 per cento dei prodotti esportati dalla Svizzera era destinato all'UE.

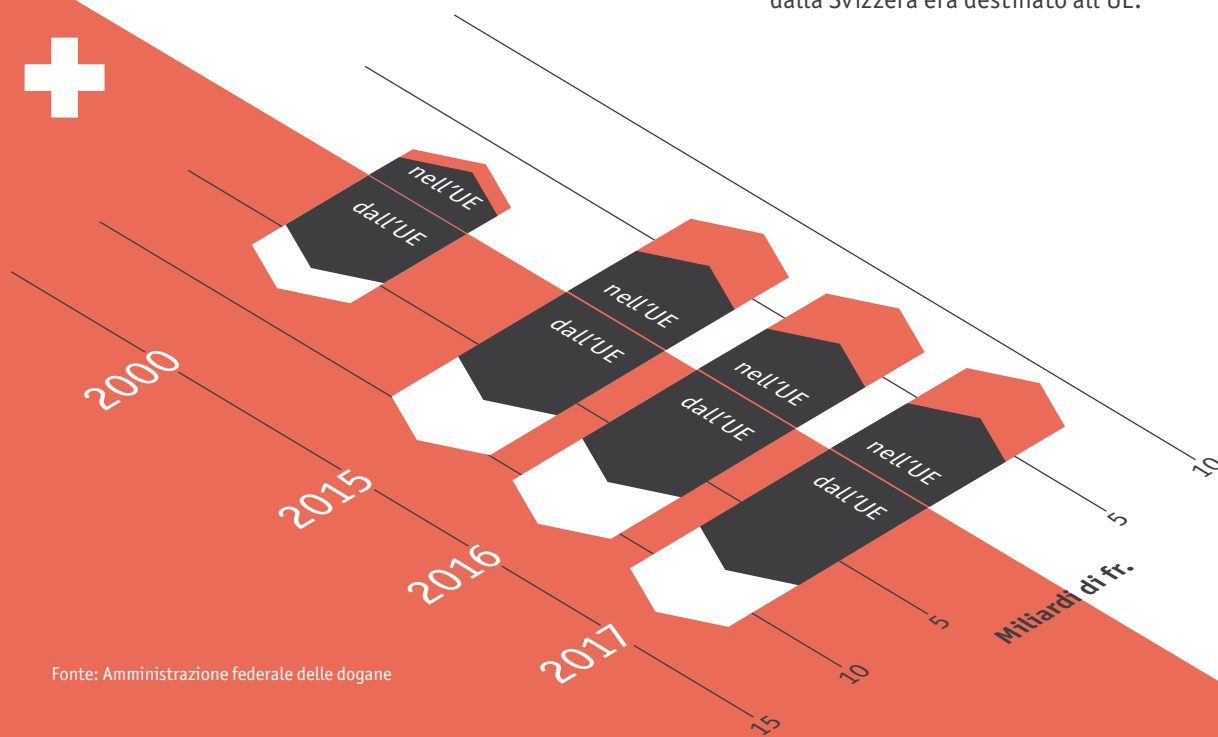

Nel 2016 il grado di autoapprovvigionamento lordo ammontava al 56 per cento



Grado di autoapprovvigionamento

Il grado di autoapprovvigionamento è la quota della produzione indigena rispetto al consumo all'interno del Paese. Esso si distingue tra lordo e netto. Quest'ultimo considera il fatto che una parte della produzione indigena si ottiene utilizzando alimenti importati per animali. Nel calcolarlo, dalla produzione animale indigena è dedotta la quota ottenuta con alimenti importati per animali.

Nel 2016 il grado di autoapprovvigionamento lordo ammontava al 56 per cento, ovvero il 3 per cento in meno rispetto all'anno precedente. Se si considera un periodo di tempo più lungo, il grado di autoapprovvigionamento lordo oscilla attorno al 60 per cento.

Nel 2016 il grado di autoapprovvigionamento netto ha segnato un valore del 48 per cento, segnando un calo del 3 per cento rispetto all'anno precedente, come rilevato anche per il grado di autoapprovvigionamento lordo.

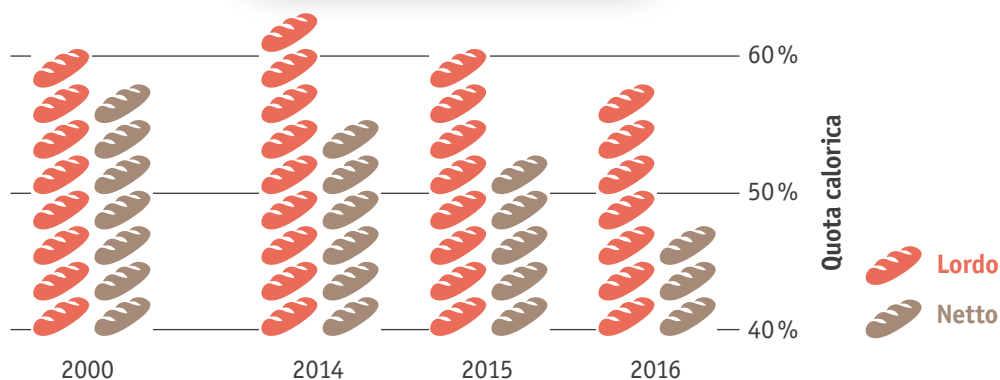



Bilancio ed efficienza del fosforo

Il bilancio del fosforo in Svizzera mostra che le emissioni (output) di fosforo sotto forma di prodotti vegetali e animali tra il 2000 e il 2016 sono aumentate di circa il 16 per cento sebbene le immissioni (input) di fosforo sotto forma di alimenti per animali importati, concimi minerali, concimi ottenuti da riciclaggio e depositi atmosferici siano rimasti stabili. L'efficienza del fosforo misura il rapporto tra immissioni ed emissioni di fosforo nel processo di produzione dell'agricoltura svizzera. Tale efficienza è costantemente migliorata passando dal 52 per cento negli anni 2000/02 al 61 per cento negli anni 2014/16.

**Efficienza del fosforo
2000–2016:
+ 9 per cento**

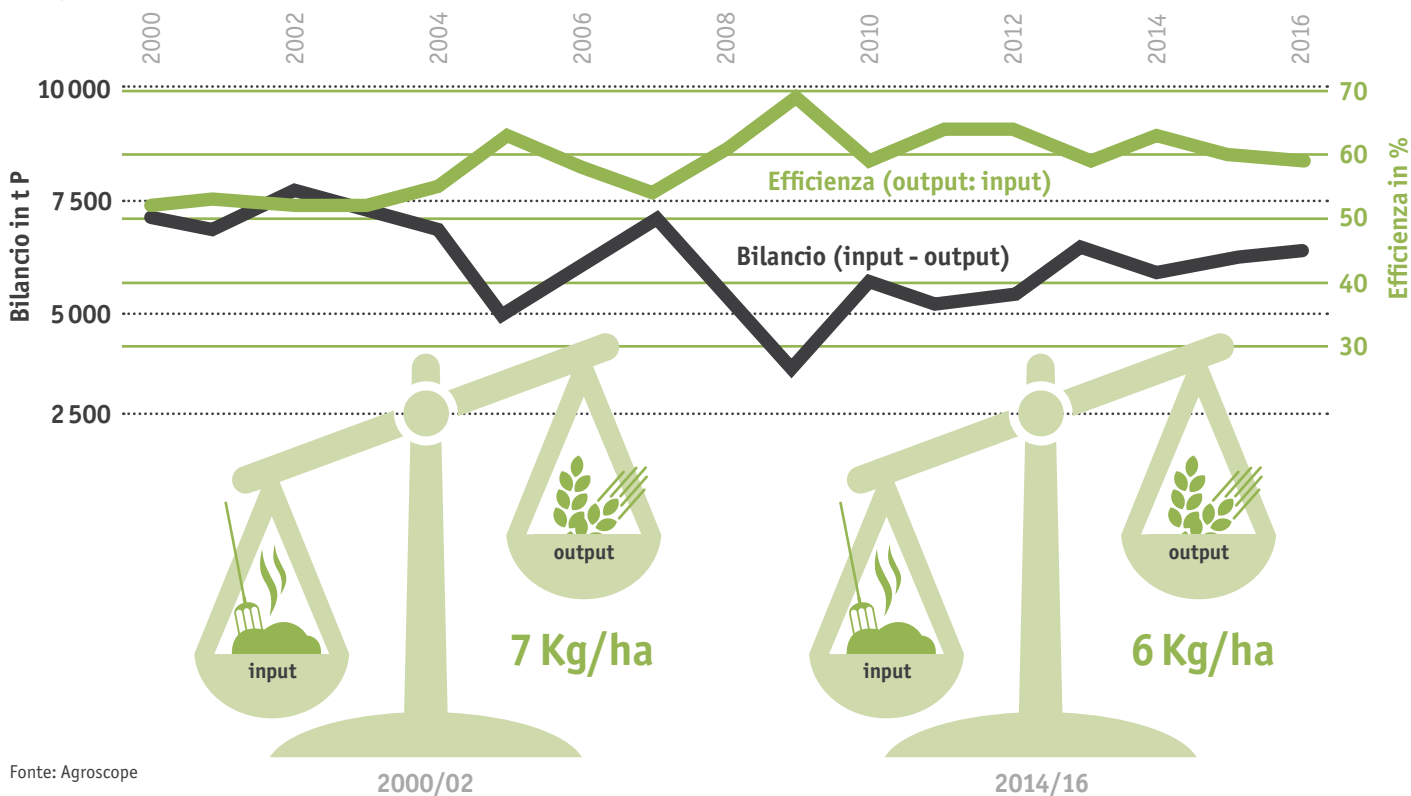



2017:
3,652 miliardi
di franchi

Uscite per agricoltura e alimentazione

Nel 2017 la Confederazione ha speso circa 3,7 miliardi di franchi per agricoltura e alimentazione. Questa voce di spesa figura al sesto posto dopo l'assistenza sociale (22,908 mia. fr.), le finanze e le imposte (10,003 mia. fr.), i trasporti (9,053 mia. fr.), la formazione e la ricerca (7,573 mia. fr.) e la difesa nazionale (4,713 mia. fr.).

Nel 2017 la quota di agricoltura e alimentazione, rispetto alle uscite globali della Confederazione, è stata del 5,3 per cento.

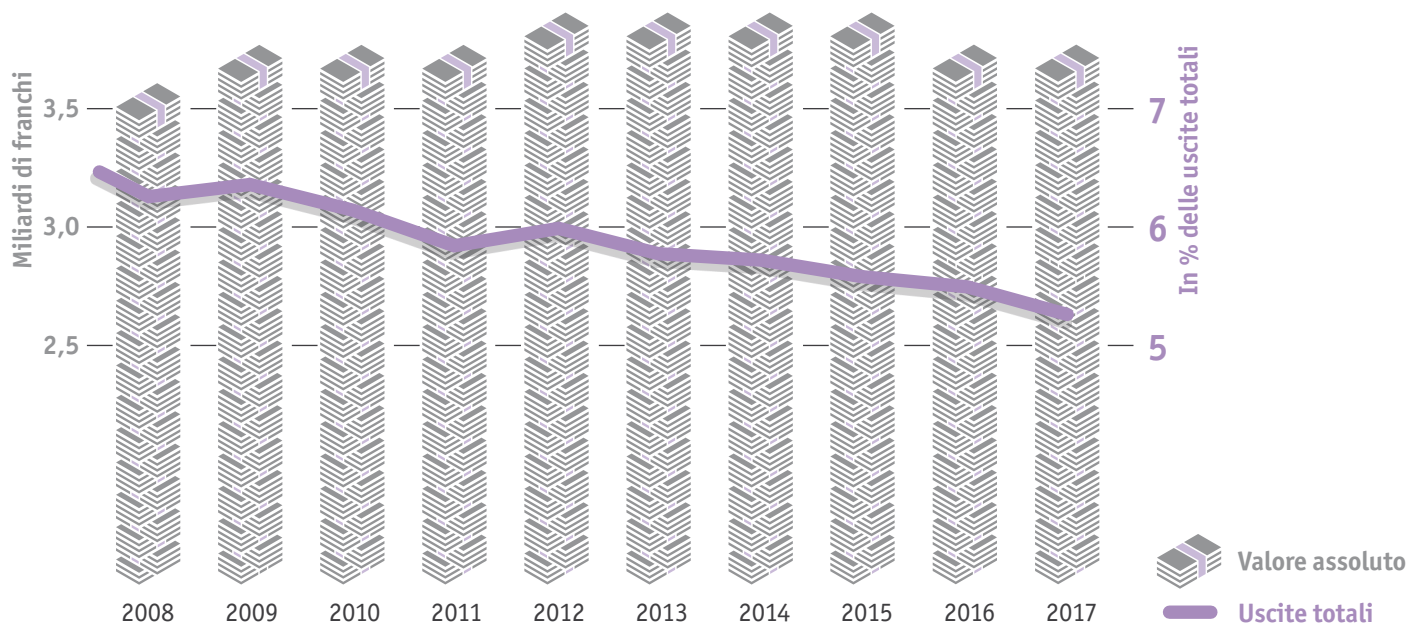

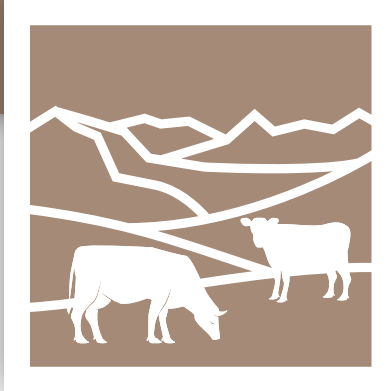

Il numero di persone che soffrono la fame aumenta ancora: l'impegno della Svizzera più importante che mai

Il numero di persone che soffrono la fame e la denutrizione cronica, dopo un decennio di calo costante, nel 2016 ha ripreso ad aumentare. Tale dato è passato da 804 milioni nel 2016 a 821 milioni nel 2017. Secondo gli esperti, questa inversione di tendenza è riconducibile sostanzialmente all'incremento di conflitti violenti, alle catastrofi naturali, alla degradazione del suolo, alla perdita di biodiversità e al mutamento del modello globale di consumo. Allo stesso tempo nel mondo soffrono di malnutrizione circa 2.5 miliardi di persone di cui 672 milioni di obesità.

Nel 2015, 193 Stati hanno varato l'Agenda 2030 per lo sviluppo sostenibile con i suoi 17 obiettivi di sostenibilità. La Svizzera ha forgiato notevolmente lo sviluppo di questa agenda. Dall'inizio del 2016, a livello nazionale e in collaborazione con attori esterni alla Confederazione, è stato allestito un Rapporto nazionale svizzero sullo stato dello sviluppo sostenibile in Svizzera. Questo rapporto è stato presentato dalla Consigliera federale Doris Leuthard a luglio 2018 presso l'ONU a New York. Il rapporto nazionale della Svizzera rispecchia le sfide globali, tra gli altri, nei settori della fame e della malnutrizione.

Fonte: FAO 2017

Aumenta nuovamente il numero delle persone che soffrono la fame nel mondo



11%

821
milioni

ogni
9^a
persona



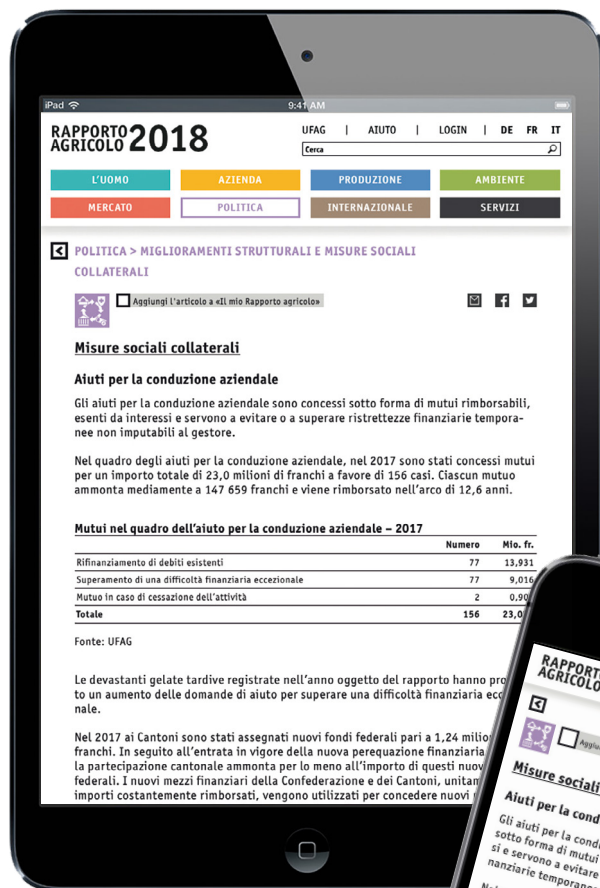

Il Rapporto agricolo 2018

Il Rapporto agricolo è disponibile online per consentire una consultazione rapida, agevole e personalizzata. La struttura chiara e semplice permette di reperire velocemente le informazioni desiderate anche in viaggio.

Grazie allo strumento «Il mio Rapporto agricolo» il lettore può creare facilmente un esemplare «su misura», scegliendo i temi che più lo interessano per un approfondimento.

Su www.rapportoagricolo.ch è possibile scoprire tutte le novità in proposito. Vi auguriamo buona lettura.



www.rapportoagricolo.ch

